

JAARVERSLAG 2025

SOCIAAL FONDS VOOR DE MAATSCHAPSVISSERIJ U.A.

# Inhoud

VERSLAG RAAD VAN COMMISSARISSEN SFM 2025.....	4
Algemeen .....	4
Samenstelling.....	4
Werkzaamheden .....	4
ICT .....	4
Statutenwijziging.....	4
Maximale reserve per lid.....	5
Ledenaantal.....	5
Beleid en uitvoering .....	5
Jaarrekening.....	5
Verslag van de directie van het Sociaal Fonds voor de Maatschapsvisserij over het jaar 2025.....	6
VOORWOORD .....	6
ALGEMEEN .....	7
ADMINISTRATIES.....	9
TOEZICHT.....	10
KWARTAAL- EN JAARRAPPORTAGE DE NEDERLANDSCHE BANK .....	10
BELONINGSBELEID.....	10
Raad van Commissarissen .....	10
KAPITAALBELEID.....	11
COMPLIANCE VERSLAG .....	11
Uitbesteding.....	11
Informatiebeveiliging .....	12
Duurzaamheidsrisico .....	12
FINANCIËN.....	12
PREMIË EN VERZEKERDE BEDRAGEN.....	14
VRIJWILLIGE AANVULLENDE ARBEIDSONGESCHIKTHEIDSVERZEKERING.....	15
STAGIAIRS.....	15
BELEID EN UITVOERING.....	15
SAMENWERKING SFM MET a.s.r. ....	16
RE-INTEGRATIEBELEID.....	17
ORGANISATIE .....	17
VOORUITBLIK 2026.....	19

TOT SLOT .....	19
VERSLAG RISICOBEBEERSING .....	20

# VERSLAG RAAD VAN COMMISSARISSEN SFM 2025

## Algemeen

Hierbij brengen wij verslag uit over onze werkzaamheden met betrekking tot het boekjaar 2025.

## Samenstelling

In 2025 is de samenstelling van de Raad niet gewijzigd.

Eind december 2025 was de samenstelling als volgt:

- C.A. ten Napel – lid en voorzitter
- A. Siereveld – lid
- J.J. Juch – lid

## Werkzaamheden

In 2025 vergaderde de Raad van Commissarissen in totaal vijf keer. Daarnaast was er overleg met de accountant en a.s.r. Tweemaal is er vergaderd samen met de Raad van Advies. Ook was de Raad aanwezig bij de jaarlijkse Algemene Vergadering van de leden van het SFM.

Enkele specifieke onderwerpen waarover de Raad vergaderde verdienen nadere aandacht, namelijk de overgang naar een nieuw computersysteem, de voorbereiding voor een statutenwijziging en de maximale reserve per lid.

## ICT

Het jaar 2025 was het laatste jaar dat het SFM heeft gewerkt met twee op 1 januari 2020 geïntroduceerde systemen. Eind 2024 kon na een zorgvuldige selectie een programma worden gekozen dat beide systemen kan vervangen. In het voorjaar van 2025 is gewerkt aan de architectuur van het programma en vlak voor de zomer begon de inrichting. Begin oktober was het programma klaar en getest. Op 1 januari 2026 ging het live. De Raad is door de directie nauw op de hoogte gehouden van de (strategische) keuzes in dit verband.

## Statutenwijziging

De directie was al eerder voornemens de statuten die 6 jaar ongewijzigd waren gebleven 'af te stoffen'. Maar meer nog dan dat, toekomstbestendig te maken. Voor de Algemene Vergadering (AV) van mei 2025 kwam dat te vroeg. Samen met de directie heeft de Raad zich gebogen over de statuten. De voorgestelde wijzigingen zijn niet ingrijpend. De wijzigingen worden in de AV van mei 2026 gepresenteerd.

## Maximale reserve per lid

Aangezien er niets aan de reserves van het SFM onttrokken wordt en het ledenaantal daalt, stijgt dus de gemiddelde reserve per lid. Inmiddels zijn de reserves ongeveer 350% van wat De Nederlandsche Bank van het SFM vereist. Al een aantal maal is dit met de Raad van Advies besproken. Er is een aantal opties voorbij gekomen. Wat aandacht blijft vragen is de gemiddelde reserve per lid per afdeling. Deze moet niet bijzonder ver uit elkaar gaan lopen. De Raad waakt voor de robuuste financiële positie van het SFM.

## Ledenaantal

Het SFM had eind 2024 729 leden. Een jaar later waren dat er 707. Zolang het ziekteverzuim niet te hoog wordt en de kosten laag blijven kan het SFM voortbestaan. Maar bijvoorbeeld zaken als een niet al te hoge premie, de verzekering van het B-risico, toezichteisen en de schaalbaarheid van de kosten spelen ook een rol.

Het SFM heeft grote financiële reserves. Ook de exploitatie van de afgelopen jaren geeft reden tot optimisme ondanks het dalende ledenaantal. In 2026 krijgt de sanering van de garnalenvloot zijn beslag. Als gevolg daarvan zal het ledenaantal van het SFM verder dalen. De Raad blijft positief over het voortbestaan van het SFM.

## Beleid en uitvoering

Door de directie is ook in 2025 het voorzichtige en bij de organisatie passende beleid voortgezet. De Raad constateert dat de directie op integere en verantwoorde wijze het beleid van het SFM gedurende 2025 vorm en inhoud heeft gegeven.

## Jaarrekening

Het doet ons genoegen om hierbij aan de Raad van Advies de door de directie opgestelde jaarrekening en het directieverslag over het jaar 2025 te presenteren. Wij stellen u voor de jaarrekening 2025 ongewijzigd vast te stellen in de op 29 mei 2026 te houden Algemene Vergadering. De Raad van Commissarissen vraagt zoals gebruikelijk de Algemene Vergadering aan de directie SFM décharge te verlenen voor het gevoerde beleid in 2025 en aan de Raad van Commissarissen voor het uitgevoerde toezicht op genoemd beleid in 2025.

Uiteraard willen wij de medewerkers en de directie SFM bedanken voor het werk dat zij hebben verzet voor het SFM.

Zoetermeer, voorjaar 2026,

C.A. ten Napel, voorzitter

A. Siereveld, commissaris

J.J. Juch, commissaris

# Verlag van de directie van het Sociaal Fonds voor de Maatschapsvisserij over het jaar 2025

## VOORWOORD

Vorig jaar sloot ik mijn voorwoord af met de zin: 'De tijden zijn niet gemakkelijk, maar het SFM houdt stand.' Dat gold ook voor 2025. Net zoals dat voor heel de visserij gold.

Het voortbestaan van het SFM blijft essentieel voor de kottervisserij. De kottervisserij is georganiseerd in maatschapsverband. Maten aan boord van de kotter zijn lid van het SFM en daarmee verzekerd tegen de financiële gevolgen van arbeidsongeschiktheid. Wettelijk verankerd is dat een lid van het SFM geen werknemer is. Dat is een essentieel.

Ik mocht op een bijeenkomst bij de Vissersbond een presentatie houden over het SFM. Ik heb daarin laten zien dat – los van het feit dat je de hoeveelheid werk dat één maat doet, niet door één werknemer gedaan kan worden – het minimaal 40% duurder is om te vissen met een werknemer dan met een maat. Op het moment dat ik dit schrijf is de prijs voor de gasolie heel hoog. Schepen blijven voor de kant liggen, omdat vissen duurder is. De kottervisserij zit niet te wachten op stijgende kosten. Het is zeker wel in ieders belang dat het werk veilig en prettig gedaan kan worden. Dit is ook van belang om het beroep aantrekkelijk te houden voor jonge mensen.

Het jaar 2025 heeft voor een groot deel in het teken gestaan van de ingebruikname van een nieuw computersysteem op 1 januari 2026. Nadat eind 2024 al de keuze voor de leverancier was gemaakt is in 2025 vanaf de zomer gewerkt aan de inrichting van het nieuwe systeem voor de leden-, polis- en verzuimadministratie. Ook is dit systeem het archiefsysteem. Er is veel getest door alle medewerkers. De invoering op 1 januari 2026 is zonder grote problemen verlopen. Behalve een nieuw systeem kreeg het SFM ook een nieuw netwerk en moest er dus virtueel verhuisd worden. Veel veranderingen tegelijk die extra inspanning van de medewerkers vergden. Hartelijk dank daarvoor!

De eenmalige kosten voor een nieuw systeem en netwerk waren aanzienlijk. Ook het aantal 'overlopers' (zieken uit 2025 die in 2026 nog ziek zijn en voor wie gereserveerd moet worden) drukten het resultaat.

Het ledenaantal liep iets terug naar 707. De sanering van de garnalenvloot is nog niet afgelopen. Het ledenaantal van het SFM zal ook daardoor weer dalen. Maar de reserves zijn groot en voor de korte en middellange termijn vrees ik absoluut niet voor het voortbestaan. De organisatie kan het aan.

Zoetermeer, voorjaar 2026,  
mede namens Alexander de Groot, plaatsvervangend directeur,  
Bernard Drabbe, directeur SFM

## ALGEMEEN

Gedurende het jaar 2025 zijn in de vergaderingen met de Raad van Commissarissen, de Raad van Advies, de Algemene Vergadering, a.s.r., Profinis Accountants en De Nederlandsche Bank (DNB) weer veel onderwerpen besproken. In dit verslag worden sommige toegelicht. Aan de orde zijn geweest (in willekeurige volgorde):

- De premies 1<sup>e</sup>-jaarsrisico en verzekerde bedragen 2026;
- De premie en verzekerde bedragen meerjarig risico;
- Het Kapitaalbeleid;
- Het Risicomanagementbeleid;
- Het evaluatieverslag Raad van Advies over 2024;
- Het verslag van de Raad van Commissarissen over 2024;
- Het 9-maandscijfer 2025 en de verwachting over geheel 2025;
- De begroting 2026;
- De jaarrekening over 2024;
- De liquiditeitspositie SFM;
- Samenwerking SFM en De Nederlandsche Bank;
- Samenwerking SFM en a.s.r.;
- Het re-integratiebeleid;
- De accountantscontrole jaarrekening 2024;
- Het directieverslag 2024;
- De ontwikkeling van de schadelast;
- Het ledenbestand SFM;
- De rapportage compliance officer 2024;
- De instroom langdurig arbeidsongeschikten;
- Het ICT-landschap;
- Het nieuw administratiesysteem;
- De Solvabiliteit Kapitaal Vereiste (SKV);
- De gemiddelde reserve per lid;
- Evaluatie samenwerking tussen de organen van het SFM;
- De resultaatverdeling 2024;
- UBO's in verband met de sanctiewet en -regelgeving.

Het ledenaantal liep in 2025 terug van 729 (ultimo 2024) naar 707 (ultimo 2025).

Voor 2025 was de premie van de Lage dekking nagenoeg gelijk gebleven en die van de Hoge dekking wat verhoogd. Het ziekteverzuim was voor de Hoge dekking hoger dan voor de Lage. Vandaar dat de

premie van de Hoge dekking met een kleine 6% verhoogd moest worden. Bij het vaststellen van de hoogte van de premie wordt onder andere altijd gekeken naar het ziekteverzuim van de afgelopen drie jaar.

Het ziekteverzuim liet over de afdelingen een wisselend beeld zien. Bij het Hoofdkantoor was de daling spectaculair; ongeveer 40% minder uitkeringen in het lopende jaar. Voor de zieken uit 2025 die ook in 2026 nog ziek zijn moest wel meer gereserveerd worden. Bij de afdeling Urk bleven de uitkeringen voor het lopende jaar ongeveer gelijk. Wel moest ook hier meer gereserveerd worden voor de zogenaamde overlopende gevallen. Bij Wieringen was bijna sprake van een verdubbeling van het ziekengeld. In 2024 waren alle zieken beter geworden en hoefde er dus niet gereserveerd te worden. In 2025 was dat duidelijk wel het geval.

Het SFM als geheel kende een negatief resultaat. De drie afdelingen van het SFM draaien 'voor eigen rekening en risico'. Alle afdelingen hadden een negatief resultaat. In 2025 is een nieuw administratiesysteem ingericht en een nieuw netwerk gebouwd. Eenmalig is hiervoor in totaal ongeveer € 120.000 uitgegeven. Uiteraard drukt dit op het resultaat. Het betreft hier eenmalige kosten. De doorlopende kosten voor het nieuwe systeem zijn lager dan in de oude situatie. Belangrijk voordeel is ook dat de informatiebeveiliging verbeterd is.

De resultaten van een afdeling hebben te maken met het aantal leden - ook in 2025 waren er dat in totaal minder dan in 2024 -, de hoeveelheid betaald ziekengeld en de gemaakte kosten. Aan het kostenniveau is in de afgelopen jaren uitgebreid aandacht besteed. Het kostenniveau is inmiddels gedaald naar een redelijk minimum. Het ICT-landschap is up to date gemaakt en de doorlopende kosten zijn verlaagd. Een verdere kostendaling is nog mogelijk als het gaat om de personele bezetting van het SFM. De kwetsbaarheid van de organisatie moet hierbij nadrukkelijk in ogenschouw worden genomen. Bovendien zijn personeelskosten niet zo eenvoudig te veranderen.

Zoals in het voorwoord al aangestipt was 2025 het jaar van het nieuwe systeem. De keuze voor de leverancier was zorgvuldig – met het uitbestedingsbeleid van De Nederlandsche Bank als leidraad. De voorbereidingen waren gedegen en op tijd begonnen. Zo ook het testen. Op 1 januari 2026 ging het nieuwe systeem live met natuurlijk kinderziektes, maar geen grote problemen. Het project was op tijd af en kende een zeer beperkte budgetoverschrijding.

Het SFM kon weer ruimschoots voldoen aan de eisen die De Nederlandsche Bank stelt voor wat betreft de Solvabiliteit Kapitaal Vereiste (SKV). Ook de instroom van langdurig arbeidsongeschikte leden van het SFM naar het meerjarig risico bleef op een aanvaardbaar niveau.

De verzekering tegen de geldelijke gevolgen van ziekte en/of arbeidsongeschiktheid gedurende de eerste 52 weken wordt, vanaf het ontstaan van het SFM in 1971, uitgevoerd in eigen beheer. De

verzekering voor het meerjarig risico na het 1<sup>e</sup> jaar van ziekte en/of arbeidsongeschiktheid is bij a.s.r. ondergebracht.

Van belang om te melden is ook nog dat het premiepercentage dat a.s.r. in rekening brengt van het verzekerd bedrag ook in 2025 hetzelfde bleef. De samenwerking met a.s.r. blijft vruchtbaar en plezierig. Samen kijken we naar de gevolgen voor het SFM van de mogelijke invoering van de Basisverzekering Arbeidsongeschiktheid Zelfstandigen (BAZ).

Op 29 november 2024 werden, na consultatie van de Raad van Advies en de Raad van Commissarissen, door de directie de premies en verzekerde bedragen voor het jaar 2025 vastgesteld. De jaarrekening over 2024, inclusief het directieverslag over 2024, werd op 30 mei door de Algemene Vergadering vastgesteld. De jaarrekening 2024 werd ondertekend door de voorzitter en de leden van de Raad van Commissarissen en door de directeur en de plaatsvervangend directeur.

## ADMINISTRATIES

Het SFM omvat naast de afdelingen op Urk en Wieringen ook het Hoofdkantoor te Zoetermeer. De afdelingen voeren, binnen de kaders van het Reglement voor een afdeling van het SFM, zelfstandig de administratie voor het 1<sup>e</sup>-jaarsrisico voor alle leden die vallen onder de afdelingen. De afdelingen hebben geen rechtspersoonlijkheid.

Naast de administratie voor het 1<sup>e</sup>-jaarsrisico voor de leden die onder het Hoofdkantoor vallen, werden in 2025 voor het gehele SFM vanuit Zoetermeer verder de administraties gevoerd voor wat betreft:

- Het meerjarig risico;
- Re-integratie;
- De verzekering van stagiaires aan boord van vissersschepen;
- De vrijwillige aanvullende arbeidsongeschiktheidsverzekering (VAV);
- De jaarlijkse opgave aan de Belastingdienst van de betaalde premies 1<sup>e</sup>-jaars en meerjarig risico;
- Alle medische zaken.

Het secretariaat ten behoeve van de Raad van Advies, de Algemene Vergadering en de Raad van Commissarissen wordt gevoerd vanuit het Hoofdkantoor.

Conform de geldende bepalingen wordt vermeld:

**Statutaire vestigingsplaats:** Zoetermeer

**Vestigingsadres:** Bredewater 26, 2715 CA Zoetermeer

**Doelstelling:** Het SFM stelt zich ten doel met zijn leden op nader bij statuten en/of reglementen vastgestelde en/of vast te stellen voorwaarden, op onderlinge grondslag verzekeringsovereenkomsten te sluiten in het verzekeringsbedrijf, dat het met dat doel uitoefent tegen de geldelijke gevolgen van arbeidsongeschiktheid van die leden.

De jaarrekening is opgesteld conform het bepaalde in Titel 9 Boek 2 BW, Richtlijn 605 en de Wet Financieel toezicht en omvat de financiële informatie van het Sociaal Fonds voor de Maatschapsvisserij.

## TOEZICHT

Op het SFM is sinds 1 januari 2016 het zogeheten Solvency II Basic Regime van toepassing. Dit houdt in dat er sprake is van een 'lichtere vorm van toezicht' dat door DNB plaatsvindt. Lichter dan bij grote verzekeringsmaatschappijen. Bij het toezicht wordt er gekeken naar proportionaliteit. Het SFM heeft een vergunning tot uitoefening van het verzekeringsbedrijf in de branches Ziekte en Ongeval. De aandacht van DNB gaat onder andere uit naar de financiële stabiliteit van het SFM, de rapportages en de verwachtingen voor de toekomst. De directeur en de plaatsvervangend directeur bezochten de jaarlijkse Verzekeringsmiddag van DNB. Contact vindt altijd plaats in een open en prettige sfeer. In de uitvoering van het toezicht heeft zich een belangrijke verandering voorgedaan. DNB is overgeschakeld naar zogenaamd datagedreven toezicht. Met behulp van vragenlijsten, self-assessments, etc. doet DNB onderzoek naar een bepaald onderwerp. Op basis van de bevindingen stelt DNB eventueel nadere vragen.

## KWARTAAL- EN JAARRAPPORTAGE DE NEDERLANDSCHE BANK

De jaarrapportage 2024 werd in mei 2025 aan DNB verzonden. Na afloop van elk kwartaal maakt de plaatsvervangend directeur een kwartaalrapportage voor DNB. Deze rapportages geven een beeld van de ontwikkeling van de zogenaamde Solvabiliteitskapitaalvereiste (SKV). De SKV is de hoeveelheid kapitaal die het SFM op de bank moet hebben staan om te kunnen voldoen aan de financiële verplichtingen in tijden van heftige tegenspoed. Het SFM voldoet altijd ruimschoots aan de verplichting.

## BELONINGSBELEID

### Raad van Commissarissen

De leden van de Raad ontvangen een vaste vergoeding die niet afhankelijk is van het resultaat van het SFM. De vergoeding aan de leden van de Raad van Commissarissen wordt openbaar gemaakt in de jaarrekening.

## Raad van Advies

Aan de leden en plaatsvervangende leden van de Raad van Advies wordt voor elke door hen bijgewoonde vergadering een vaste vergoeding betaald. Voor 2024 bedroeg de vergoeding € 315 per vergadering.

## Medewerkers SFM

Bij de medewerkers van het SFM zijn er geen variabele beloningselementen aan de orde, maar uitsluitend vaste componenten. Medewerkers ontvangen een op hun functie afgestemd salaris. In de individuele arbeidsovereenkomst zijn de gemaakte afspraken met medewerkers vastgelegd.

## KAPITAALBELEID

Het kapitaalbeleid is een jaarlijks terugkerend onderwerp in de vergaderingen met de Raad van Commissarissen (RvC), de Raad van Advies (RvA) en de Algemene Vergadering (AV). Het beleid is erop gericht om:

- Erin te voorzien dat het eigen vermogen op peil blijft en waar nodig een plan op te zetten ten behoeve van het aantrekken van eventueel vreemd vermogen;
- Erin te voorzien dat er snel en adequaat maatregelen genomen kunnen worden als de solvabiliteitsratio plotseling snel daalt of onder een kritische grens komt;
- Erin te voorzien dat er een continue monitoring plaatsvindt en waar nodig aanpassingen worden doorgevoerd.

Op de Algemene Vergadering is het kapitaalbeleid bekrachtigd.

## COMPLIANCE VERSLAG

De plaatsvervangend directeur SFM op als compliance officer. Gedurende het jaar 2025 zijn de navolgende onderwerpen beoordeeld:

### Uitbesteding

Zoals hiervoor al aangestipt speelde het uitbestedingsbeleid een grote rol bij de keuze voor een leverancier van het nieuwe systeem. De Nederlandsche Bank (DNB) stelt eisen aan leveranciers van het SFM. Met name aan de leveranciers van 'bedrijfskritische systemen'. Vooral het auditrecht is een issue. Het SFM moet het recht krijgen om 'in de boeken te kijken' van de leveranciers, maar ook van de onderleveranciers van die leverancier. Er is toegezien dat het contract met Axians hierin voorzag. Nog een operationele kanttekening: de buying power van een organisatie met de omvang van het SFM is niet groot.

## Informatiebeveiliging

Tegelijkertijd met de invoering van het nieuwe systeem heeft het SFM afscheid kunnen nemen van het oude netwerk. Het vorige systeem vereiste een eigen server. Dat wil zeggen 'eigen ijzer'. Het nieuwe systeem wordt in de cloud gehost. Het SFM is overgegaan naar veel moderne software voor de server en kantoor. Het betreft nu standaard software waardoor het beheer veel eenvoudiger is. Ook komt dit de veiligheid ten goede.

Het SFM is in fte gemeten een heel kleine organisatie. ICT kost relatief heel veel geld. Het is ingewikkeld om aan alle eisen op het gebied van informatiebeveiliging te voldoen. Het proportionaliteitsbeginsel blijft een wat ongrijpbaar begrip. De conclusie die zeker getrokken kan worden is dat met de invoering van het nieuwe ICT-landschap het SFM een stap voorwaarts gezet heeft op het gebied van informatiebeveiliging.

De geopolitieke instabiliteit neemt toe. De software die het SFM gebruikt komt uit de Verenigde Staten. In hoeverre de autoriteiten daar invloed kunnen en willen hebben op de dienstverlening hier is een vraag.

## Duurzaamheidsrisico

DNB verwacht van financiële instellingen dat zij ook inzicht hebben in de risico's die samenhangen met klimaat en natuur. Het SFM verzekert kottervissers. Hun werkterrein was altijd al de natuur. Al een aantal jaar is op zee te merken dat het water warmer wordt. Vis trekt naar het Noorden. Voor de visserman betekent dit aanpassen. Ga ik vissen op andere soorten? Kan ik verder weg varen naar noordelijker vangstgebieden? Als er door veranderingen aan de natuur minder maatschapsvissers komen, heeft dit gevolgen voor het SFM. Minder leden en waarschijnlijk een periode met meer ziekteverzuim. Beide scenario's zijn bekend en heeft het SFM al eerder meer te maken gehad. Deze risico's zijn goed in kaart gebracht.

Het kiezen van duurzame leveranciers past binnen een beheerste bedrijfsvoering. Bij het SFM is hier ook aandacht voor.

## FINANCIËN

Het SFM sluit 2025 af met een nadelig saldo van € 74.528 (voor resultaatverdeling).

Onderstaand de ontwikkeling van het resultaat in euro's per afdeling voor verdeling en het totaal van het SFM vergeleken met vorig jaar.

Afdeling	Resultaat 2025 (voor verdeling)	Resultaat 2024 (voor verdeling)	Vershil t.o.v. 2024
Hoofdkantoor	-91.127	-11.100	-80.027
Urk	-4.682	172.011	-176.693
Wieringen	-8.314	68.362	-76.676
Totaal	-104.123	229.273	-333.396

Vanaf 2015 is er sprake geweest van een licht groeiend ledenaantal. In 2021 begon de daling. Eind 2021 was het ledenaantal 1.046. Eind 2025 was dat 707. Deze daling lag in de lijn der verwachting, maar blijft moeilijk te voorspellen. Vraag is ook wat de toekomst de garnalenvissers zal brengen.

Onderstaand het overzicht van het aantal schepen en het aantal verzekerden per afdeling en het totaal van het SFM. Het aantal schepen betreft hier het aantal schepen dat waarborgkapitaal betaald heeft. Het daadwerkelijk aantal schepen in de vaart is kleiner zijn, namelijk ongeveer 230. Dit komt omdat het waarborgkapitaal pas na goedkeuring van de jaarcijfers mag worden terugbetaald.

<b>Afdeling</b>	<b>Verzekerden 2025</b>	<b>Verzekerden 2024</b>	<b>Schepen 2025 (waarborg)</b>	<b>Schepen 2024 (waarborg)</b>
Hoofdkantoor	330	358	131	138
Urk	291	289	81	70
Wieringen	86	82	38	39
Totaal	707	729	250	247

De totale premieopbrengsten bleven ten opzichte van 2024 ongeveer gelijk. Het lagere ledenaantal werd gecompenseerd door de licht gestegen premie voor de Hoge dekking.

De totale schadelast van het SFM daalde in 2025 met een kleine 10% naar ongeveer € 644.000. Helaas was het zo dat de voorziening overlopende gevallen ongeveer twee keer zo hoog was als in 2024. Deze voorziening drukt op het resultaat van de afdelingen en dus het hele SFM. Beheersing van de schadelast blijft een uitdaging vormen. Al in 2021 is gestart met zogenaamd casemanagement. Door het volgen van een zieke visser wordt geprobeerd de zieke zo snel mogelijk - maar wel duurzaam - weer aan het werk te helpen. Het effect van casemanagement blijft zeer lastig meetbaar.

De totale bedrijfskosten stegen in 2025 ten opzichte van 2024 met ongeveer 16%. Ook de kosten per lid stegen. In 2025 is een nieuw computersysteem aangeschaft. De eenmalige kosten daarvoor bedroegen ongeveer € 120.000. Zonder deze uitgave zouden de kosten gedaald zijn. De maandelijkse kosten van het nieuwe systeem zijn lager dan van het vorige. In 2026 zal dus op die kosten bespaard gaan worden. Het nieuwe systeem zorgt voor meer efficiëntie in de bedrijfsvoering. Het totaal aantal fte moet onder de loep genomen worden. Het dalend ledenaantal in combinatie met het minimale kostenniveau blijft een punt van aandacht vormen.

## PREMIES EN VERZEKERDE BEDRAGEN

De premies en verzekerde bedragen voor het jaar 2025 zijn, na consultatie van de Raad van Commissarissen en de Raad van Advies, op 28 november 2024 te Zoetermeer formeel door de directie SFM vastgesteld. Basis voor de berekeningen vormde het 9-maandscijfer over 2024, de schadelast van de afgelopen drie jaren en de verwachte uitkomst over geheel 2024. De premie van de Lage dekking kon gelijk blijven. Voor de Hoge dekking moest de premie met ongeveer 5,5% stijgen. De uitkeringen voor het 1<sup>e</sup>-jaarsrisico stegen met 3,5% . Het toepassen van één wachtweek bij het 1e-jaarsrisico bleef ook in 2025 gehandhaafd. De premie voor het meerjarig risico was in 2025 ten opzichte van 2024 onveranderd en bedroeg 17,36% van het verzekerd bedrag van € 16.000.

Onderstaand het overzicht met premies, uitkeringen en verzekerde bedragen zoals van toepassing voor het jaar 2025:

### Uitkeringen 1<sup>e</sup> jaar van arbeidsongeschiktheid met één wachtweek

De dekking in 2025:

	Uitkering per week	Totale uitkering 1 <sup>e</sup> jaar
Lage dekking	€ 594	€ 30.294
Hoge dekking	€ 662	€ 33.762

### Uitkering meerjarig risico

Na afloop van het 1<sup>e</sup> jaar van arbeidsongeschiktheid, bedraagt de uitkering voor het meerjarig risico maximaal € 16.000 per jaar bij volledige arbeidsongeschiktheid.

### Eindleeftijd 1<sup>e</sup>-jaarsrisico

68 jaar of zoveel eerder als er recht op een AOW-uitkering ontstaat.

### Eindleeftijd meerjarig risico

Arbeidsongeschikt voor 1-1-2013 = 65 jaar.

Arbeidsongeschikt tussen 1-1-2013 en 1-1-2018 = 67 jaar of zoveel eerder als er recht op een AOW-uitkering ontstaat.

Arbeidsongeschikt na 1-1-2018 = 68 jaar of zoveel eerder als er recht op een AOW-uitkering ontstaat.

### Premiebedragen 2025

Lage dekking	€ 4.507 (2024 = € 4.511)
Hoge dekking	€ 5.197 (2024 = € 4.922)

### Opstapperspremie 2025

Lage dekking	€ 128 per week
--------------	----------------



6 november 2025 (a.s.r.-overleg)

Kantoor a.s.r. Utrecht

14 november 2025

Hoofdkantoor SFM Zoetermeer

19 december 2025

eindejaarsbijeenkomst op Urk

## **Directie**

Iedere 1<sup>e</sup> dinsdag van de maand

Hoofdkantoor SFM Zoetermeer, online of telefonisch

## **Algemene Vergadering**

De Algemene Vergadering beslist over zaken zoals de vaststelling van de jaarrekening, het kapitaalbeleid, de aanpassing van statuten en reglementen en de (her)benoeming van leden van de Raad van Commissarissen en de Raad van Advies.

De Algemene Vergadering wordt gevormd door de afgevaardigden van de afdeling. Vanuit iedere afdeling is er recht op één afgevaardigde per 85 leden of een deel daarvan. In 2025 is er geen wijziging in de positie en de rol van de Algemene Vergadering geweest.

Er werd zoals gebruikelijk éénmaal vergaderd in 2025 en wel op 30 mei. De Algemene Vergadering ging akkoord met het jaarverslag inclusief de jaarrekening 2024. Décharge werd verleend aan de leden van de directie en aan de Raad van Commissarissen. Het kapitaalbeleid werd bekrachtigd.

## **Raad van Advies**

Zoals vermeld bij **ALGEMEEN** zijn in 2025 veel onderwerpen besproken met de Raad van Advies. Zaken die behandeld werden, waren de adviezen voor de Algemene Vergadering ten aanzien van de Jaarrekening 2024, het voorstel resultaatsbestemming met aandacht voor de reserves van de verschillende afdelingen en de tekst van het jaarverslag.

Op 28 november kwam de Raad van Advies bijeen voor de najaarsvergadering. In kantoorgebouw B26 in Zoetermeer sprak men onder andere over de toekomst van het SFM, de raming van het financieel resultaat 2025 en adviseerde de Raad over de premies en verzekerde bedragen 2026. Tevens werd er gesproken over de reserves per afdeling in relatie tot het benodigde reservekapitaal.

## **SAMENWERKING SFM MET a.s.r.**

De samenwerking tussen het SFM en a.s.r. verloopt prettig, in alle openheid en via korte lijnen. Naast de nodige contacten per telefoon en e-mail, is twee keer formeel met a.s.r. overleg gevoerd. De evaluatie van het eerste jaar na het overgaan van Aegon naar a.s.r. was het belangrijkste gesprekspunt.

a.s.r. (Aegon) is sinds 2003 voor het SFM een zeer solide partner. Er is alle vertrouwen in de verdere samenwerking voor de toekomst.

## RE-INTEGRATIEBELEID

De goede samenwerking met a.s.r. draagt er aan bij dat het traject van begeleiding bij langdurige arbeidsongeschiktheid ook in 2025 aandacht kreeg. Samen met de arbeidsdeskundigen van Leerwerk Arbeidsadviezen te Rotterdam werd tijd en energie gestopt in het begeleiden van onze leden bij (dreigende) langdurige arbeidsongeschiktheid. Vanzelfsprekend blijft de doelstelling voor verzekeraars als SFM en a.s.r. om de schadelast te beperken, maar de belangen van de langdurig arbeidsongeschikte oud-vissers bij het begeleiden naar werk, binnen of buiten de visserij, staan op de eerste plaats.

Onze gezamenlijke inspanningen richten zich niet alleen op de begeleiding na de eerste 52 weken van arbeidsongeschiktheid. Zo vroeg mogelijk in het 1<sup>e</sup> jaar van arbeidsongeschiktheid wordt de begeleiding in nauwe samenspraak met de betrokken visserman opgestart.

De begeleiding naar mogelijk ander werk kost veel tijd. De resultaten van de inspanningen die worden gedaan zijn vaak pas op de langere termijn zichtbaar.

## ORGANISATIE

In 2025 hebben zich geen wijzigingen in de structuur van het SFM voorgedaan. Het formele organogram was als onderstaand:

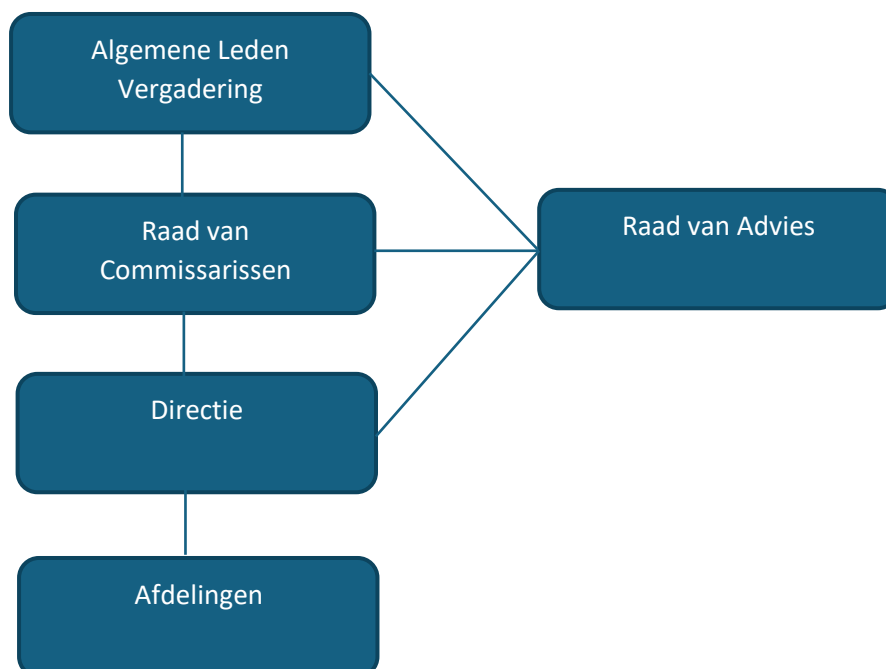

De samenstelling van de diverse organen binnen het SFM was in 2025 als volgt:

### **Raad van Commissarissen**

C.A. ten Napel	lid/voorzitter	Urk
A. Siereveld	lid	Den Helder
J.J. Juch	lid	Sliedrecht

### **Raad van Advies**

De Raad van Advies bestond per eind 2025 uit de navolgende personen:

#### **Leden**

#### **Plaatsvervangende leden**

J. Baaij (voorzitter)	Tholen	J. Bais	Den Helder
Mw A. van Seters-Padmos	Ouddorp	J. Tanis	Goedereede
C. Ansink	Voorschoten	B. Scholten	Hippolytushoef
vacature Hoofdkantoor		vacature Hoofdkantoor	
L. Romkes	Urk	C. Pasterkamp	Urk
J. Romkes	Urk	S.I. Schaak	Urk
I.G. Bakker	Urk	B. Romkes	Urk
R. Post	Urk	P. Romkes	Urk
A.P. Hermans	Den Oever	J. Klein	Den Oever

Er waren dit jaar geen leden of plaatsvervangende leden die (her-)benoemd moesten worden.

Volledigheidshalve wordt vermeld dat de zittingstermijn voor de leden en plaatsvervangende leden is bepaald op drie keer vijf jaar.

### **Directie**

Bernard Drabbe	directeur	Leidschendam
Alexander de Groot	plaatsvervangend directeur	Hippolytushoef

### **Personele bezetting SFM**

De medewerkers van het SFM waren in 2025:

Bernard Drabbe	directeur
Alexander de Groot	plaatsvervangend directeur
Roshni Ramdjielal	medewerker administratie schade

Sarah Koedood	medewerker administratie premie
Jacob Nentjes	medewerker afdeling Urk
P.P.M. Wijffels, arts	medisch adviseur

## VOORUITBLIK 2026

Het jaar 2026 is begonnen met ongeveer 670 lopende polissen. Zal het ledenaantal van het SFM nog verder dalen? Behalve van dat ledenaantal is de toekomst van het SFM nauw verbonden met de hoogte van de premie, van de schadelast en van de kosten. De kosten zijn in de hand en worden zoveel mogelijk aangepast aan de grootte van het SFM. Zaak is de schadelast in de hand te houden wil verhoging van de premie in de toekomst enigszins beperkt gehouden kunnen worden. De financiële positie van het SFM is sterk. Maar op termijn zijn eventuele structurele tekorten natuurlijk onhoudbaar. Op dit moment is die situatie nog niet te voorzien en zeker nog niet aan de orde.

## TOT SLOT

Namens de directie van het SFM wil ik graag langs deze weg mijn dank uitspreken aan de afgevaardigden naar de Algemene Vergadering, de Raad van Advies en de Raad van Commissarissen. Veel verschillende onderwerpen zijn er met u besproken. Respect voor elkaar en elkaars meningen en een realistische sfeer kenmerkten de vergaderingen – in welke vorm dan ook. Met vertrouwen kijken wij naar de toekomst. Ook nu. Nadrukkelijk ook nu.

Binnen de mogelijkheden die het SFM heeft, zijn we er in geslaagd om de belangen van onze leden bij ziekte en/of arbeidsongeschiktheid weer te behartigen. Ik wil iedereen die hieraan heeft bijgedragen danken voor hun bijdrage.

Zoetermeer, voorjaar 2026,  
Bernard Drabbe, directeur

# VERSLAG RISICOBEBEERSING

Het Sociaal Fonds voor de Maatschapsvisserij (SFM) verzekert tegen de geldelijke gevolgen van arbeidsongeschiktheid voor vissers die in maatschapsverband hun onderneming uitoefenen. Het 1<sup>e</sup>-jaars risico wordt in eigen beheer uitgevoerd. Het meerjarig risico is volledig bij een andere verzekeraar verzekerd. Het SFM is een onderlinge verzekeringsmaatschappij van beperkte omvang en biedt een relatief eenvoudig verzekeringsproduct aan. Toch is er binnen het SFM uiteraard ruim aandacht voor de beheersing van de risico's. Voor een deel vloeit de risicobeheersing voort uit de organisatiestructuur waarbij de directie het, door de Raad van Commissarissen, Raad van Advies en de Algemene Vergadering vastgestelde, beleid uitvoert.

Op basis van eisen en programma's van De Nederlandsche Bank (DNB) heeft de directie, in nauwe samenspraak met de Raad van Commissarissen en de Raad van Advies, een analyse van de risico's gemaakt en zijn er vervolgens interne beheersmaatregelen genomen om deze risico's te mitigeren. Het maken van de risicoanalyse en het mitigeren van de risico's is een continu proces. Ieder jaar is er extra aandacht voor een of meerdere specifieke risico's.

In onderstaande tabel zijn de belangrijkste risico's voor het SFM geïdentificeerd en zijn de mitigerende maatregelen beschreven. Ook is de mate waarin het SFM het risico draagt en bereid is te dragen aangegeven. Ook is de trend geduid: of en zo ja, in welke mate risico's veranderen.

## Risico-overzicht Jaarverslag 2025

Risicocategorie	Specifiek risico	Impact	Bereidheid om het risico te dragen	Trend	Beheersmaatregel
Financieel risico	renterisico	laag	laag	stabiel	De solvabiliteit van het SFM wordt nauwelijks beïnvloed door de marktrente. Het vermogen wordt
Financieel risico	kredietrisico	laag	laag	stabiel	Het SFM heeft geen risico's herverzekerd. Aansprakelijkheid voor schade die geleden wordt als de verzekeraar van het B-risico niet in staat zou zijn aan haar verplichtingen te voldoen is uitgesloten. Het SFM kent een strikt debiteurenbeleid en heeft een uitstekende betalingsmoraal.
Financieel risico	liquiditeit	laag	laag	stabiel	Het SFM is vanwege het feit dat het vermogen wordt aangehouden op spaarrekeningen met een looptijd van altijd minder dan een jaar en is daarom altijd voldoende liquide. In de praktijk hoeven deze rekeningen niet aangesproken te worden.
Financieel risico	beleggingsrisico	laag	laag	stabiel	Het SFM houdt het vermogen uitsluitend aan op spaarrekeningen van grote, Nederlandse banken. Het SFM belegt niet.
Verzekeringstechnisch risico		gemiddeld	gemiddeld	stabiel	Dit is het risico dat het SFM niet aan haar verplichtingen jegens de verzekerden kan voldoen, omdat het risico verkeerd is ingeschat. Premies zijn voorschotpremies en worden bepaald volgens een vaste rekenmethode die naar een langere periode van schadeverleden kijkt. Over de jaren heen is er een stabiel beeld. Verder zijn het acceptatiebeleid, het schaderegelingsbeleid en de manier waarop het meerjarig risico is afgedekt mitigerend.
Operationeel risico	uitbestedingsrisico	hoog	hoog	stabiel	Het SFM kent een uitbestedingsbeleid dat erop gericht is om controle te hebben op de hele uitbestedingsketen. Er wordt uitsluitend samengewerkt met betrouwbare partijen. De meeste relaties zijn langlopend.
Operationeel risico	fraude en integriteit	gemiddeld	gemiddeld	stabiel	Het SFM is een kleine organisatie waar verantwoordelijkheden zijn belegd bij een beperkt aantal mensen. Voor de financiële processen geldt het vierogenprincipe. Bij aanname van medewerkers wordt aandacht besteed aan betrouwbaarheid.

Operationeel risico	procesbeheersing	gemiddeld	gemiddeld	stabiel	Er is een beperkt aantal processen binnen het SFM; de opzet is eenvoudig te noemen. De organisatiestructuur is eenvoudig. Er is aandacht voor functiescheiding en voor zaken als procesbeschrijvingen en daarop geënte controlemaatregelen.
Risico's i.v.m. governance		gemiddeld	gemiddeld	stabiel	Het SFM kent sinds 2012 een structuur met een tweehoofdige directie, een raad van commissarissen en een raad van advies. Er heerst een gezonde organisatiecultuur waarin kritische vragen normaal zijn. Bestuurders en interne toezichthouders hebben voldoende afstand van het daadwerkelijk verzekeringsbedrijf.
Risico's i.v.m. ICT en cyberweerbaarheid (operationeel)		gemiddeld	gemiddeld	toenemend	Net als andere organisaties is het SFM digitaal afhankelijk te noemen. Met de invoering van een nieuw systeem en een nieuw netwerk is die afhankelijkheid in zeker zin afgenomen. Maar in geopolitieke zin (gebruik van Amerikaanse ICT diensten) toegenomen. Het nieuwe ICT landschap is geen maatwerk meer en dus beter te beheren en te beveiligen. Informatiebeveiliging heeft continue aandacht.
Klimaatrisico		laag	laag	toenemend	Direct kan het SFM niet getroffen worden door dit risico. Wat wel kan is dat de leden hierdoor getroffen worden. Dit zou dan kunnen leiden tot een lager ledenaantal.

**Jaarrekening 2025**

**Sociaal Fonds voor de Maatschapsvisserij U.A.**



## 1 BALANS PER 31 DECEMBER 2025

(voor resultaatbestemming)

	31 december 2025		31 december 2024	
	€	€	€	€
<b>ACTIVA</b>				
<b>BELEGGINGEN</b> (1)				
Overige financiële beleggingen		1.793.193		1.937.759
<b>VORDERINGEN</b> (2)				
Vorderingen op verzekeringsnemers	75.277		68.678	
Vorderingen meerjarig risico	163		186.245	
Overige vorderingen	12.134		8.749	
		87.574		263.672
<b>OVERIGE ACTIVA</b> (3)				
Materiële vaste activa	4.851		2.517	
Liquide middelen	1.170.578		771.281	
		1.175.429		773.798
<b>OVERLOPENDE ACTIVA</b> (4)				
Vooruitbetaalde kosten		-		458
<b>Totaal activa</b>		<b>3.056.196</b>		<b>2.975.687</b>

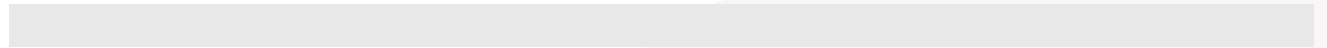

	31 december 2025		31 december 2024	
	€	€	€	€
<b>PASSIVA</b>				
<b>VERMOGEN</b> (5)				
Gestort waarborgkapitaal	397.000		392.236	
Reserve premierestitutie Hoofdkantoor	58.044		149.171	
Reservefonds	1.987.279		1.987.279	
	<hr/>		<hr/>	
Aansprakelijk vermogen		2.442.323		2.528.686
<b>TECHNISCHE VOORZIENING</b> (6)				
Technische voorziening voor te betalen schaden	368.178		193.865	
Voor premierestitutie	-		192.687	
	<hr/>		<hr/>	
		368.178		386.552
<b>KORTLOPENDE SCHULDEN EN OVERLOPENDE PASSIVA</b> (7)				
Schulden uit directe verzekering	35.105		20.388	
Schulden uit verzekering meerjarig risico	163.736		-	
Overige schulden en overlopende passiva	46.854		40.061	
	<hr/>		<hr/>	
		245.695		60.449
	<hr/>		<hr/>	
Totaal passiva		3.056.196		2.975.687
	<hr/>		<hr/>	



## 2 WINST-EN-VERLIESREKENING OVER 2025

		2025	2024
		€	€
<b>TECHNISCHE REKENING</b>			
<b>Verdiende premies eigen rekening</b>	(8)		
Bruto premies		1.350.092	1.342.524
<b>Overige technische baten eigen rekening</b>	(9)	6.441	16.359
Totaal bedrijfsopbrengsten		1.356.533	1.358.883
<b>Uitkering eigen rekening</b>	(10)		
Bruto schaden		-643.647	-702.436
<i>Wijziging voorziening voor te betalen schaden</i>			
Bruto		-174.313	115.197
		-817.960	-587.239
<b>Premierestitutie of navordering</b>	(11)	5.136	-169.373
		543.709	602.271
<b>Bedrijfskosten</b>	(12)		
Personeelskosten		301.525	299.925
Afschrijvingen		1.277	748
Geneeskundige controle		5.567	7.108
Lasten re-integratie		10.588	27.234
Overige beheerskosten		360.523	250.738
Totaal van de bedrijfskosten		-679.480	-585.753
<b>Resultaat technische rekening</b>		-135.771	16.518



## NIET TECHNISCHE REKENING

Resultaat technische rekening		-135.771	16.518
Andere baten	(13)	6.814	10.899
Opbrengst beleggingen	(14)	24.834	32.483
<b>Resultaat voor belastingen</b>		<u>-104.123</u>	<u>59.900</u>
Belastingen		-	-
<b>Resultaat na belasting</b>		<u><u>-104.123</u></u>	<u><u>59.900</u></u>



### 3 KASSTROOMOVERZICHT 2025

Het kasstroomoverzicht is opgesteld volgens de indirecte methode.

	2025		2024	
	€	€	€	€
<b>Kasstroom uit operationele activiteiten</b>				
Bedrijfsresultaat	-104.123		59.900	
Aanpassingen voor:				
Afschrijvingen	1.277		748	
Mutatie technische voorzieningen	-18.374		-166.460	
Veranderingen in het werkkapitaal:				
Mutatie vorderingen	189.552		-49.335	
Mutatie kortlopende schulden	185.246		-9.469	
Kasstroom uit bedrijfsoperaties		253.578		-164.616
Kasstroom uit operationele activiteiten		253.578		-164.616
<b>Kasstroom uit investeringsactiviteiten</b>				
Investeringen in materiële vaste activa	-3.611		-896	
Mutatie in deposito's	144.566		35.636	
Kasstroom uit investeringsactiviteiten		140.955		34.740
<b>Kasstroom uit financieringsactiviteiten</b>				
Mutatie waarborgkapitaal		4.764		-41.288
<b>Mutatie liquide middelen</b>		399.297		-171.164
<b>Samenstelling geldmiddelen</b>				
	2025		2024	
	€	€	€	€
Geldmiddelen per 1 januari		771.281		942.445
Mutatie liquide middelen		399.297		-171.164
Geldmiddelen per 31 december		1.170.578		771.281



## **4 GRONDSLAGEN VOOR WAARDERING EN RESULTAATBEPALING**

### **Juridische en organisatorische structuur**

De vennootschap is ingeschreven in het handelsregister van de Kamer van Koophandel onder nummer: 27080631

Het Sociaal Fonds voor de Maatschapsvisserij UA is organisatorisch opgebouwd uit het Hoofdkantoor te Zoetermeer en afdelingen te Urk en Wieringen. Wat betreft de juridische structuur is er sprake van een onderlinge waarborgmaatschappij met uitgesloten aansprakelijkheid.

Binnen het Fonds fungeren de afdelingen als zelfstandige administratieve eenheden. Op het Hoofdkantoor te Zoetermeer worden de gemeenschappelijke belangen van het Fonds behartigd. Verder wordt op het Hoofdkantoor de administratie gevoerd inzake het langlopend arbeidsongeschiktheidsrisico (ziektegevallen met looptijd langer dan een jaar).

Naast het uitvoeren van gemeenschappelijke taken voert het Hoofdkantoor ook de administratie van het eerstejaarsrisico arbeidsongeschiktheid van de verzekerden die niet behoren tot de afdelingen Urk of Wieringen. Het Hoofdkantoor vangt hiermee de verzekerden op die om geografische redenen niet behoren tot één van de andere afdelingen.

### **Schattingen**

Bij toepassing van de grondslagen en regels voor het opstellen van de jaarrekening vormt de leiding van Sociaal Fonds voor de Maatschapsvisserij U.A. zich verschillende oordelen en schattingen die essentieel kunnen zijn voor de in de jaarrekening opgenomen bedragen. Indien het voor het geven van het in artikel 2:362 lid 1 BW vereiste inzicht noodzakelijk is, is de aard van deze oordelen en schattingen inclusief de bijbehorende veronderstellingen opgenomen bij de toelichting op de desbetreffende jaarrekeningposten.

## **ALGEMENE GRONDSLAGEN VOOR DE OPSTELLING VAN DE JAARREKENING**

De jaarrekening is opgesteld in overeenstemming met de wettelijke bepalingen van Titel 9 Boek 2 BW en de stellige uitspraken van en de Richtlijnen voor de jaarverslaggeving die uitgegeven zijn door de Raad voor de jaarverslaggeving.

Activa en passiva worden in het algemeen gewaardeerd tegen de verkrijgings- of vervaardigingsprijs of de actuele waarde. Indien geen specifieke waarderingsgrondslag is vermeld vindt waardering plaats tegen de verkrijgingsprijs. In de balans en de winst-en-verliesrekening zijn referenties opgenomen. Met deze referenties wordt verwezen naar de toelichting.



## GRONDSLAGEN VOOR DE WAARDERING VAN ACTIVA EN PASSIVA

### Beleggingen

#### **Overige financiële beleggingen**

De onder financiële vaste activa opgenomen overige vorderingen omvatten verstrekte leningen en overige vorderingen, alsmede gekochte leningen die tot het einde van de looptijd zullen worden aangehouden. Deze vorderingen worden initieel gewaardeerd tegen reële waarde. Vervolgens worden deze leningen gewaardeerd tegen de geamortiseerde kostprijs. Indien er bij de verstrekking van leningen sprake is van disagio of agio, wordt dit gedurende de looptijd ten gunste respectievelijk ten laste van het resultaat gebracht als onderdeel van de effectieve rente. Ook transactiekosten worden verwerkt in de eerste waardering en als onderdeel van de effectieve rente ten laste van het resultaat gebracht. Bijzondere waardeverminderingen worden in mindering gebracht op de winst-en-verliesrekening.

### Vorderingen

Vorderingen worden bij eerste verwerking gewaardeerd tegen de reële waarde van de tegenprestatie, inclusief de transactiekosten indien materieel. Vorderingen worden na eerste verwerking gewaardeerd tegen de geamortiseerde kostprijs. Voorzieningen wegens oninbaarheid worden in mindering gebracht op de boekwaarde van de vordering. Indien geen sprake is van (dis)agio of transactiekosten is de geamortiseerde kostprijs gelijk aan de nominaal waarde van de vordering.

### Materiële vaste activa

Materiële vaste activa worden gewaardeerd tegen verkrijgings- of vervaardigingsprijs inclusief direct toerekenbare kosten, onder aftrek van lineaire afschrijvingen gedurende de verwachte toekomstige gebruiksduur en bijzondere waardeverminderingen.

#### Afschrijving

	%
Inventaris	20% - 33,3%

### Liquide middelen

Liquide middelen bestaan uit kas, banktegoeden en deposito's met een looptijd korter dan twaalf maanden. Rekening-courantschulden bij banken zijn opgenomen onder schulden aan kredietinstellingen onder kortlopende schulden. Liquide middelen worden gewaardeerd tegen nominale waarde.

### Technische voorziening

Een voorziening wordt gevormd voor verplichtingen waarvan het waarschijnlijk is dat zij zullen moeten worden afgewikkeld en waarvan de omvang redelijkerwijs is te schatten. De omvang van de voorziening wordt bepaald door de beste schatting van de bedragen die noodzakelijk zijn om de desbetreffende verplichtingen en verliezen per balansdatum af te wikkelen. Voorzieningen worden gewaardeerd tegen nominale waarde.

#### **Technische voorziening voor te betalen schade**

De technische voorziening is gevormd voor de per balansdatum nog niet afgewikkelde schade van het boekjaar. De voorziening wordt op individuele basis voor het maximale schadebedrag gevormd. De voorziening wordt gewaardeerd tegen nominale waarde.



## GRONDSLAGEN VOOR DE BEPALING VAN HET RESULTAAT

### Algemeen

Voor zover niet anders is vermeld, wordt het resultaat bepaald op basis van historische kosten. Baten en lasten worden zoveel mogelijk toegerekend aan het jaar waarop ze betrekking hebben.

### Verdiende premies eigen rekening

Verdiende premies eigen rekening, betreft de aan het boekjaar toe te rekenen verzekeringspremie.

### Kosten

De kosten worden bepaald op historische basis en toegerekend aan het verslagjaar waarop zij betrekking hebben.

### Personeelsbeloningen

#### *Periodiek betaalbare beloningen*

Lonen, salarissen en sociale lasten worden op grond van de arbeidsvoorwaarden verwerkt in de winst-en-verliesrekening.

## GRONDSLAGEN VOOR DE OPSTELLING VAN HET KASTROOMOVERZICHT

Het kasstroomoverzicht is opgesteld volgens de indirecte methode.

De geldmiddelen in het kasstroomoverzicht bestaan uit de liquide middelen, de kortlopende schulden aan kredietinstellingen. De aanwezige spaartegoeden worden gezien als financiële beleggingen.

Kasstromen in vreemde valuta zijn omgerekend tegen een geschatte gemiddelde koers. Koersverschillen inzake geldmiddelen worden afzonderlijk in het kasstroomoverzicht getoond.

Ontvangsten en uitgaven uit hoofde van interest zijn opgenomen onder de kasstroom uit operationele activiteiten.

Transacties waarbij geen ruil van kasmiddelen plaatsvindt, waaronder financial leasing, zijn niet in het kasstroomoverzicht opgenomen. De betaling van de lease termijnen uit hoofde van het financial lease contract zijn voor het gedeelte dat betrekking heeft op de aflossing als een uitgave uit financieringsactiviteiten aangemerkt en voor het gedeelte dat betrekking heeft op de interest als een uitgave uit operationele activiteiten.



## 5 TOELICHTING OP DE BALANS PER 31 DECEMBER 2025

### ACTIVA

#### 1. Beleggingen

	31-12-2025	31-12-2024
	€	€
<b>Overige financiële beleggingen</b>		
Deposito's	1.793.193	1.937.759

#### 2. Vorderingen

##### Vorderingen op verzekeringsnemers

Te vorderen premies - Hoofdkantoor	21.779	31.600
Te vorderen premies - Urk	32.712	28.888
Te vorderen premies - Wieringen	7.790	8.190
Terug te vorderen van leden	12.996	-
Totaal	<u>75.277</u>	<u>68.678</u>

Een voorziening voor vermoedelijke oninbaarheid wordt niet noodzakelijk geacht.

##### Vorderingen meerjarig risico

VAV	-	14.582
a.s.r. afrekening B-risico	163	171.663
Totaal	<u>163</u>	<u>186.245</u>



	31-12-2025	31-12-2024
	€	€
<b>Overige vorderingen</b>		
Waarborgsommen huur	2.050	2.050
Bijdragen re-integratie	5.294	-
Te ontvangen rente	4.790	6.699
<b>Totaal</b>	<u>12.134</u>	<u>8.749</u>

De vorderingen hebben een looptijd van minder dan één jaar.

### 3. Overige activa

#### Materiële vaste activa

Inventaris	<u>4.851</u>	<u>2.517</u>
------------	--------------	--------------

	Inventaris
	€
Boekwaarde per 1 januari 2025	
Aanschaffingswaarde	18.900
Cumulatieve afschrijvingen en waardeverminderingen	-16.383
	<u>2.517</u>
Mutaties	
Investeringen	3.611
Afschrijvingen	-1.277
	<u>2.334</u>
Boekwaarde per 31 december 2025	
Aanschaffingswaarde	22.511
Cumulatieve afschrijvingen en waardeverminderingen	-17.660
Boekwaarde per 31 december 2025	<u>4.851</u>



	31-12-2025	31-12-2024
	€	€
<b>Liquide middelen</b>		
ABN AMRO Bank N.V.	294.848	257.266
Rabobank	285.515	293.958
ING Bank N.V.	590.215	219.664
Gelden onderweg	-	393
Totaal	<u>1.170.578</u>	<u>771.281</u>

De liquide middelen staan ter vrije beschikking aan het Sociaal Fonds voor de Maatschapsvisserij.

#### 4. Overlopende activa

Vooruitbetaalde kosten	<u>-</u>	<u>458</u>
------------------------	----------	------------



## PASSIVA

### 5. VERMOGEN

	<u>31-12-2025</u>	<u>31-12-2024</u>
	€	€
<u>Gestort waarborgkapitaal</u>		
Aantal schepen: 250 (2024: 247)	397.000	392.236

Het waarborgkapitaal bedraagt per schip € 1.588. Het gestorte waarborgkapitaal wordt geadmistreerd bij het hoofdkantoor te Zoetermeer.

	<u>WBK</u>
	€
Stand per 1 januari 2025	392.236
Stortingen waarborgkapitaal (15 schepen)	23.820
Terugbetalingen waarborgkapitaal (12 schepen)	-19.056
Stand per 31 december 2025	<u>397.000</u>

	<u>2025</u>	<u>2024</u>
	€	€
<u>Reserve premierestitutie Hoofdkantoor</u>		
Stand per 1 januari	149.171	160.271
Mutatie	-91.127	-11.100
Stand per 31 december	<u>58.044</u>	<u>149.171</u>



	2025	2024
	€	€
<b>Reservefonds</b>		
Stand per 1 januari	1.987.279	1.916.279
Resultaatbestemming boekjaar	-	71.000
Stand per 31 december	<u>1.987.279</u>	<u>1.987.279</u>

Voorstel resultaatbestemming:

Het resultaat bestaat uit een verzekeringstechnisch resultaat van de afdeling Hoofdkantoor van negatief € 91.127 en een resultaat van negatief € 104.123 van het Sociaal Fonds voor de Maatschapsvisserij als geheel.

Voorgesteld wordt om het totale resultaat ad negatief € 104.123 als volgt te bestemmen:

1) Het resultaat op de afdeling Hoofdkantoor ten bedrage van negatief € 91.127 wordt in minder gebracht op een reserve bestemd voor verzekeringstechnische verliezen voor de leden van het Hoofdkantoor

2) Het resterende saldo wordt als volgt verdeeld:

- Het resultaat van de afdeling Urk na restitutie ten bedrage van negatief € 4.682 wordt teruggevorderd van de leden.

- Het resultaat van de afdeling Wieringen na restitutie ten bedrage van negatief € € 8.314 wordt teruggevorderd van de leden.

Deze resultaatsverdeling is vooruitlopend op het besluit inzake resultaatbestemming al in de jaarrekening verwerkt.

Dit voorstel behoeft nog de goedkeuring van de algemene ledenvergadering.

Het SFM betreft een verzekeraar met een beperkte risico-omvang en valt als zodanig onder het verlichte Solvency II Basic-regime. Dit betekent dat er eisen worden gesteld aan het benodigde solvabiliteitskapitaal (SKV).

Vanuit de jaarrapportage ten behoeve van DNB per 31 december 2025 blijkt dat het SFM een benodigd solvabiliteitskapitaal nodig heeft van € 709.708 (2024: € 713.583). Vanuit het SFM is door de directie en Raad van Commissarissen besloten om boven de vereiste SKV een extra buffer aan te houden van € 450.000, totaal € 1.159.708.

Daarnaast kent DNB een minimumkapitaalvereiste (MKV). Deze MKV moet onder andere liggen binnen een bandbreedte van 25% en 45% van het SKV, met een minimum van € 200.000 voor schadeverzekeraars. Voor het SFM is de MKV per 31 december 2025 bepaald op het minimum van € 200.000 (2024: € 200.000).

Het Sociaal Fonds voldoet aan beide solvency-criteria. De solvabiliteit berekend als het in aanmerkend komend vermogen gedeeld door het SKV bedraagt 344% (2024: 352%). De solvabiliteit berekend als het in aanmerkend komend vermogen gedeeld door het MKV bedraagt 1222% (2024: 1258%).



## 6. TECHNISCHE VOORZIENING

Betreft een raming van de over 2025 nog te betalen uitkeringen in verband met per balansdatum nog lopende ziektegevallen. De voorziening heeft een kortlopend karakter en wordt individueel bepaald.

	2025	2024
	€	€
Technische voorziening voor te betalen schaden		
Stand per 1 januari	193.865	309.062
Dotatie	368.178	193.865
	<u>562.043</u>	<u>502.927</u>
Uitkeringen	-146.897	-176.877
Uitloopresultaat	-46.968	-132.185
Stand per 31 december	<u><u>368.178</u></u>	<u><u>193.865</u></u>
Voor premierestitutie		
Stand per 1 januari	192.687	130.861
Mutatie	-	169.373
Onttrekking	-192.687	-107.547
Stand per 31 december	<u><u>-</u></u>	<u><u>192.687</u></u>



## 7. KORTLOPENDE SCHULDEN EN OVERLOPENDE PASSIVA

	31-12-2025	31-12-2024
	€	€
<u>Schulden uit directe verzekering</u>		
Te betalen uitkeringen	-	3.656
Terug te betalen premie	35.105	16.732
Totaal	<u>35.105</u>	<u>20.388</u>
 <u>Schulden uit verzekering meerjarig risico</u>		
Afrekening ASR premies	<u>163.736</u>	<u>-</u>
 <u>Overige schulden en overlopende passiva</u>		
<b>Overige schulden</b>		
Vakantiegelden	9.201	8.890
Nog te betalen algemene kosten	37.653	31.171
Totaal	<u>46.854</u>	<u>40.061</u>

## NIET IN DE BALANS OPGENOMEN ACTIVA EN VERPLICHTINGEN

### Meerjarige financiële verplichtingen

Huurverplichtingen onroerende zaken

De onderlinge verzekeringsmaatschappij huurt kantoorruimten met een jaarlijkse huurverplichting van circa € 16.000.

Het systeembeheer van het SFM ligt bij Informatel met een jaarlijkse verplichting van in totaal € 21.000.



## 6 TOELICHTING OP DE WINST-EN-VERLIESREKENING OVER 2025

	2025	2024
	€	€
<b>OPBRENGSTEN</b>		
Verdiende premies eigen rekening	1.350.092	1.342.524
Overige technische baten eigen rekening	6.441	16.359
Totaal	<u>1.356.533</u>	<u>1.358.883</u>
<b>8. Verdiende premies eigen rekening</b>		
Eigen risico	<u>1.350.092</u>	<u>1.342.524</u>
<b>9. Overige technische baten eigen rekening</b>		
Administratiekosten VAV	1.147	2.742
Baten re-integratie	5.294	13.617
Totaal	<u>6.441</u>	<u>16.359</u>
<b>LASTEN</b>		
Uitkering eigen rekening	817.960	587.239
Premierestitutie of navordering	-5.136	169.373
Bedrijfskosten	679.480	585.753
Totaal	<u>1.492.304</u>	<u>1.342.365</u>



	2025	2024
	€	€
<b>10. Uitkering eigen rekening</b>		
Uitkeringen 1e jaarsrisico	643.647	702.436
	<u>643.647</u>	<u>702.436</u>
<u>Wijziging voorziening voor te betalen schaden</u>		
Dotatie lopend schadejaar	368.178	193.865
Vrijval vorig schadejaar	-146.897	-176.877
Uitloopresultaat	-46.968	-132.185
	<u>174.313</u>	<u>-115.197</u>
Totaal	<u><u>817.960</u></u>	<u><u>587.239</u></u>
<b>11. Premierestitutie of navordering</b>		
Premierestitutie of navordering	-5.136	169.373
	<u><u>-5.136</u></u>	<u><u>169.373</u></u>
<b>12. Bedrijfskosten</b>		
Personeelskosten	301.525	299.925
Afschrijvingen	1.277	748
Geneeskundige controle	5.567	7.108
Lasten re-integratie	10.588	27.234
Overige beheerskosten	360.523	250.738
Totaal	<u><u>679.480</u></u>	<u><u>585.753</u></u>
<u>Personeelskosten</u>		
Lonen en salarissen	229.743	223.888
Sociale lasten	26.032	28.382
Pensioenlasten	16.702	13.628
Overige personeelskosten	29.048	34.027
Totaal	<u><u>301.525</u></u>	<u><u>299.925</u></u>
<u>Lonen en salarissen</u>		
Bruto lonen	203.219	225.747
Doorberekende salariskosten	26.524	-
Ontvangen ziekengelduitkeringen	-	-1.859
Totaal	<u><u>229.743</u></u>	<u><u>223.888</u></u>

**Bezoldiging van (voormalige) bestuurders en commissarissen**

De bezoldiging van de directie bedraagt over het boekjaar 2025 € 133.993 (2024: € 129.344).

**Personeelsleden**

Gedurende het jaar 2025 waren 3 werknemers in dienst op basis van een volledig dienstverband (2024: 3).



Afschrijvingen

	2025	2024
	€	€
<u>Afschrijvingen materiële vaste activa</u>		
Inventaris	1.277	748
	<u>1.277</u>	<u>748</u>
<u>Geneeskundige controle</u>		
Controlekosten	5.567	7.108
	<u>5.567</u>	<u>7.108</u>
<u>Lasten re-integratie</u>		
Lasten re-integratie	10.588	27.234
	<u>10.588</u>	<u>27.234</u>
<u>Overige beheerskosten</u>		
Huur kantoorruimte	15.546	18.888
Automatiseringskosten	189.176	69.691
Administratiekosten	32.460	32.978
Kantoorbenodigdheden	3.006	10.128
Porti	1.100	2.579
Telefoon	3.020	2.995
Contributies	20.792	22.074
Kosten controle jaarrekening	45.706	37.679
Bestuurs- en vergaderkosten	39.870	41.025
Overige kosten	8.068	11.044
Archiefkosten	1.779	1.663
Overige	-	-6
Totaal	<u>360.523</u>	<u>250.738</u>

**Bestuurskosten:**

In vervolg op de gemaakte afspraken, goedgekeurd door de Algemene Ledenvergadering d.d. 12 december 2015, ontvangen de voorzitters RvC, RvA alsmede de leden van de RvC een vaste vergoeding. De voorzitter RvC heeft voor het gehele jaar een vergoeding ontvangen van € 14.280, de voorzitter RvA een vergoeding van € 3.912 en ieder lid van de RvC een vergoeding van € 9.684.

De leden van de RvA ontvangen een vaste vergoeding van € 330 per fysieke vergadering en voor een digitale vergadering € 155.

**Accountantshonoraria:**

De controle van de jaarrekening 2025 en 2024 is uitgevoerd door Profins Accountants B.V.

Het accountantshonorarium kan als volgt worden gespecificeerd. In dit overzicht zijn alle aan het boekjaar toe te rekenen accountantskosten (incl. BTW) opgenomen:



Onderzoek van de jaarrekening en de verslagstaten	38.000	33.620
Onderzoek van de jaarrekening, nagekomen lasten Profinis	5.964	-
Overige assurance-opdrachten	-	1.679
Adviesdiensten en salarisadministratie	1.742	2.380
	<hr/>	<hr/>
Totaal accountantshonoraria	<u>45.706</u>	<u>37.679</u>



	2025	2024
	€	€
<b>Andere baten en lasten</b>		
Andere baten	-6.814	-10.899
Opbrengst beleggingen	-24.834	-32.483
Totaal	<u>-31.648</u>	<u>-43.382</u>

De opbrengsten uit beleggingen worden niet toegerekend aan de technische rekening schadeverzekering.

**13. Andere baten**

Overige baten	<u>6.814</u>	<u>10.899</u>
---------------	--------------	---------------

**14. Opbrengst beleggingen**

Bankkosten en ontvangen bankrente	<u>-24.834</u>	<u>-32.483</u>
-----------------------------------	----------------	----------------

**Ondertekening van de jaarrekening**

Zoetermeer, 22 mei 2026  
Namens het Sociaal Fonds voor de Maatschapsvisserij

B.R.M. Drabbe, directeur

A.A. de Groote, plaatsvervangend directeur

C.A. ten Napel, voorzitter RvC

A. Siereveld, lid RvC

J.J. Juch, lid RvC



## **OVERIGE GEGEVENS**



## OVERIGE GEGEVENS

### 1 CONTROLEVERKLARING VAN DE ONAFHANKELIJKE ACCOUNTANT

Aan: de leden en het bestuur van Sociaal Fonds voor de Maatschapsvisserij U.A. statutair gevestigd te Zoetermeer

#### **Verklaring over de in het jaarverslag opgenomen jaarrekening 2025**

##### **Ons oordeel**

Wij hebben de in dit rapport opgenomen jaarrekening 2025 van Sociaal Fonds voor de Maatschapsvisserij U.A. te Zoetermeer gecontroleerd.

Naar ons oordeel geeft de in dit jaarverslag opgenomen jaarrekening een getrouw beeld van de grootte en de samenstelling van het vermogen van Sociaal Fonds voor de Maatschapsvisserij U.A. per 31 december 2025 en van het resultaat over 2025 in overeenstemming met Titel 9 Boek 2 BW.

De jaarrekening bestaat uit:

1. de balans per 31 december 2025;
2. de winst-en-verliesrekening over 2025;
3. het kasstroomoverzicht over 2025;
4. de toelichting met een overzicht van de gehanteerde grondslagen voor financiële verslaggeving en andere toelichtingen.

##### **De basis voor ons oordeel**

Wij hebben onze controle uitgevoerd volgens het Nederlands recht, waaronder ook de Nederlandse controlestandaarden vallen. Onze verantwoordelijkheden op grond hiervan zijn beschreven in de sectie 'Onze verantwoordelijkheden voor de controle van de jaarrekening'.

Wij zijn onafhankelijk van Sociaal Fonds voor de Maatschapsvisserij U.A. zoals vereist in de Wet toezicht accountantsorganisaties (Wta), de Verordening inzake de onafhankelijkheid van accountants bij assurance-opdrachten (ViO) en andere voor de opdracht relevante onafhankelijkheidsregels in Nederland. Verder hebben wij voldaan aan de Verordening gedrags- en beroepsregels accountants (VGBA).

Wij vinden dat de door ons verkregen controle-informatie voldoende en geschikt is als basis voor ons oordeel.

##### **Informatie ter ondersteuning van ons oordeel**

Wij hebben onze controlewerkzaamheden bepaald in het kader van de controle van de jaarrekening als geheel en bij het vormen van ons oordeel hierover. Onderstaande informatie ter ondersteuning van ons oordeel en onze bevindingen moeten in dat kader worden gezien en niet als afzonderlijke oordelen of conclusies.



## **Controleaanpak frauderisico's**

Wij hebben aandacht besteed aan de navolgende frauderisico's: het risico op het doorbreken van interne beheersingsmaatregelen door het management, het frauderisico omtrent de volledigheid van de technische voorziening voor te betalen schades en het frauderisico met betrekking tot het voorkomen van de uitkeringen en bedrijfskosten.

Op basis van onze risicoanalyse en werkzaamheden hebben wij geen andere materiële frauderisico's gesignaleerd.

### Risico op het doorbreken van interne beheersingsmaatregelen door het management

Wij hebben overeenkomstig de controlestandaarden het risico onderkend dat het management interne beheersingsmaatregelen kan doorbreken ("management override of controls"). Dit betreft een verondersteld frauderisico vanwege de mogelijkheid dat het management in staat is de administratieve organisatie en interne beheersing te beïnvloeden teneinde de financiële verslaggeving materieel te manipuleren. Wij hebben o.a. journaalposten geselecteerd op basis van risicocriteria en hierop specifieke controlewerkzaamheden verricht waarbij wij tevens aandacht hebben besteed aan significante transacties buiten de normale bedrijfsuitoefening. Tevens hebben wij o.a. specifieke controlewerkzaamheden verricht ten aanzien van belangrijke schattingen van het bestuur. Daarnaast hebben wij overige passende controlewerkzaamheden uitgevoerd.

### Frauderisico volledigheid van de technische voorziening voor te betalen schades

Bij de bepaling van de technische voorzieningen spelen managementinschattingen een belangrijke rol en vormen daarmee een risico op een afwijking van materieel belang die het gevolg is van fraude. De werkzaamheden die wij hebben uitgevoerd ten aanzien van dit frauderisico bestanden met name uit werkzaamheden met betrekking tot de assumpties van het management die ten grondslag liggen aan de waardering van de technische voorziening. Daarnaast hebben we gebruik gemaakt van de gebeurtenissen na balansdatum.

### Frauderisico voorkomen van de uitkeringen en bedrijfskosten

Als gevolg van de aanwezig omvangrijke geldmiddelen bestaat het risico dat door het ten onrechte verantwoord van uitkeringen geldmiddelen aan de organisatie worden onttrokken. Dit wordt versterkt door het ontbreken van een directe relatie tussen uitgaande betalingen en het verrichten van een tegenprestatie.

Op basis van onze risicoanalyse en werkzaamheden hebben wij geen andere materiële frauderisico's gesignaleerd.

Wij hebben de opzet en het bestaan van de maatregelen rondom de het betalingsverkeer getoetst. Door middel van data-analyse hebben wij de uitgaande betalingen geanalyseerd waarbij tevens is gecontroleerd of de in de financiële administratie verantwoorde crediteurennaam in overeenstemming is met de tenaamstelling door middel van een IBAN-naamcheck. Onderdeel van de betalingsanalyse is ook een analyse op betalingen aan eventuele stromannen.

Wij hebben daarnaast middels een aanvullende detailcontrole vastgesteld dat de uitkeringen terecht en voor het adequate bedrag zijn verantwoord in de jaarrekening.

Onze werkzaamheden hebben niet geleid tot specifieke aanwijzingen of vermoedens van fraude.



### **Controleaanpak continuïteit**

Het bestuur heeft haar continuïteitsbeoordeling voor de periode van twaalf maanden vanaf de datum van opmaken van de jaarrekening uitgevoerd.

Hierbij zijn geen gebeurtenissen of omstandigheden geïdentificeerd die gerede twijfel kunnen doen ontstaan over de mogelijkheid van de entiteit om haar continuïteit te handhaven (hierna: continuïteitsrisico's).

Onze werkzaamheden om de continuïteitsbeoordeling van het bestuur te evalueren omvatten onder andere:

- overwegen of de continuïteitsbeoordeling van het bestuur alle relevante informatie bevat waarvan wij als gevolg van onze controle kennis hebben;
- het bestuur bevragen over de belangrijkste veronderstellingen en uitgangspunten. Wij hebben hierbij onder andere aandacht besteed aan de meest recente tussentijdse cijfers, de solvabiliteit en het werkkapitaal;
- nagaan of het bestuur gebeurtenissen of omstandigheden heeft geïdentificeerd die gerede twijfel kunnen doen ontstaan over de mogelijkheid van de entiteit om haar continuïteit te handhaven;
- inwinnen van inlichtingen bij het bestuur over zijn kennis van continuïteitsrisico's na de periode van de door het bestuur verrichte continuïteitsbeoordeling.

Uit onze werkzaamheden blijkt dat de door het management gehanteerde continuïteitsveronderstelling aanvaardbaar is. We hebben geen continuïteitsrisico's geïdentificeerd.

### **Verklaring over de in het jaarverslag opgenomen andere informatie**

Naast de jaarrekening en onze controleverklaring daarbij, omvat het jaarverslag andere informatie, die bestaat uit:

- het bestuursverslag;
- de overige gegevens.

Op grond van onderstaande werkzaamheden zijn wij van mening dat de andere informatie:

- met de jaarrekening verenigbaar is en geen materiële afwijkingen bevat;
- alle informatie bevat die op grond van Titel 9 Boek 2 BW vereist is.

Wij hebben de andere informatie gelezen en hebben op basis van onze kennis en ons begrip, verkregen vanuit de jaarrekeningcontrole of anderszins, overwogen of de andere informatie materiële afwijkingen bevat.

Met onze werkzaamheden hebben wij voldaan aan de vereisten in Titel 9 Boek 2 BW en de Nederlandse Standaard 720. Deze werkzaamheden hebben niet dezelfde diepgang als onze controlewerkzaamheden bij de jaarrekening.

Het bestuur is verantwoordelijk voor het opstellen van het bestuursverslag en de overige gegevens in overeenstemming met Titel 9 Boek 2 BW.

### **Beschrijving van verantwoordelijkheden met betrekking tot de jaarrekening**

#### **Verantwoordelijkheden van het bestuur voor de jaarrekening**

Het bestuur is verantwoordelijk voor het opmaken en getrouw weergeven van de jaarrekening in overeenstemming met Titel 9 Boek 2 BW. In dit kader is het bestuur verantwoordelijk voor een zodanige interne beheersing die het bestuur noodzakelijk acht om het opmaken van de jaarrekening mogelijk te maken zonder afwijkingen van materieel belang als gevolg van fouten of fraude.

Bij het opmaken van de jaarrekening moet het bestuur afwegen of de onderneming in staat is om haar werkzaamheden in continuïteit voort te zetten. Op grond van genoemd verslaggevingsstelsel moet het bestuur de jaarrekening opmaken op basis van de continuïteitsveronderstelling, tenzij het bestuur het voornemen heeft om de vennootschap te liquideren of de bedrijfsactiviteiten te beëindigen of als beëindiging het enige realistische alternatief is.



Het bestuur moet gebeurtenissen en omstandigheden waardoor gerede twijfel zou kunnen bestaan of de onderneming haar bedrijfsactiviteiten in continuïteit kan voortzetten, toelichten in de jaarrekening.

### **Onze verantwoordelijkheden voor de controle van de jaarrekening**

Onze verantwoordelijkheid is het zodanig plannen en uitvoeren van een controleopdracht dat wij daarmee voldoende en geschikte controle-informatie verkrijgen voor het door ons af te geven oordeel.

Onze controle is uitgevoerd met een hoge mate maar geen absolute mate van zekerheid waardoor het mogelijk is dat wij tijdens onze controle niet alle materiële fouten en fraude ontdekken.

Afwijkingen kunnen ontstaan als gevolg van fraude of fouten en zijn materieel indien redelijkerwijs kan worden verwacht dat deze, afzonderlijk of gezamenlijk, van invloed kunnen zijn op de economische beslissingen die gebruikers op basis van deze jaarrekening nemen. De materialiteit beïnvloedt de aard, timing en omvang van onze controlewerkzaamheden en de evaluatie van het effect van onderkende afwijkingen op ons oordeel.

Wij hebben deze accountantscontrole professioneel kritisch uitgevoerd en hebben waar relevant professionele oordeelsvorming toegepast in overeenstemming met de Nederlandse controlestandaarden, ethische voorschriften en de onafhankelijkheidseisen. Onze controle bestond onder andere uit:

- het identificeren en inschatten van de risico's dat de jaarrekening afwijkingen van materieel belang bevat als gevolg van fouten of fraude, het in reactie op deze risico's bepalen en uitvoeren van controlewerkzaamheden en het verkrijgen van controle-informatie die voldoende en geschikt is als basis voor ons oordeel. Bij fraude is het risico dat een afwijking van materieel belang niet ontdekt wordt groter dan bij fouten. Bij fraude kan sprake zijn van samenspanning, valsheid in geschrifte, het opzettelijk nalaten transacties vast te leggen, het opzettelijk verkeerd voorstellen van zaken of het doorbreken van de interne beheersing;
- het verkrijgen van inzicht in de interne beheersing die relevant is voor de controle met als doel controlewerkzaamheden te selecteren die passend zijn in de omstandigheden. Deze werkzaamheden hebben niet als doel om een oordeel uit te spreken over de effectiviteit van de interne beheersing van de entiteit;
- het evalueren van de geschiktheid van de gebruikte grondslagen voor financiële verslaggeving en het evalueren van de redelijkheid van schattingen door het bestuur en de toelichtingen die daarover in de jaarrekening staan;
- het vaststellen dat de door het bestuur gehanteerde continuïteitsveronderstelling aanvaardbaar is. Tevens het op basis van de verkregen controle-informatie vaststellen of er gebeurtenissen en omstandigheden zijn waardoor gerede twijfel zou kunnen bestaan of de onderneming haar bedrijfsactiviteiten in continuïteit kan voortzetten. Als wij concluderen dat er een onzekerheid van materieel belang bestaat, zijn wij verplicht om aandacht in onze controleverklaring te vestigen op de relevante gerelateerde toelichtingen in de jaarrekening. Als de toelichtingen inadequaat zijn, moeten wij onze verklaring aanpassen. Onze conclusies zijn gebaseerd op de controle-informatie die verkregen is tot de datum van onze controleverklaring. Toekomstige gebeurtenissen of omstandigheden kunnen er echter toe leiden dat een onderneming haar continuïteit niet langer kan handhaven;
- het evalueren van de presentatie, structuur en inhoud van de jaarrekening en de daarin opgenomen toelichtingen; en
- het evalueren of de jaarrekening een getrouw beeld geeft van de onderliggende transacties en gebeurtenissen.

Wij communiceren met de met governance belaste personen onder andere over de geplande reikwijdte en timing van de controle en over de significante bevindingen die uit onze controle naar voren zijn gekomen, waaronder eventuele significante tekortkomingen in de interne beheersing.



Urk, 22 mei 2026

Profinis Accountants B.V.

drs. D. van Urk RA





## 2 Statutaire regeling winstbestemming

De statuten van het Fonds vermelden met betrekking tot het over een jaar resterend saldo het volgende:

### Artikel 21

1. Indien de vastgestelde winst- en verliesrekening over een boekjaar een nadelig saldo aanwijst, wordt dit saldo omgeslagen over de ledenverzekeringnemers en over degenen die in het betreffende boekjaar hebben opgehouden lid- verzekeringnemer te zijn. Het na te vorderen bedrag wordt bepaald al naar gelang de verhouding tussen de in het boekjaar vooruit betaalde voorschotpremies en het totaal der verschuldigde voorschotpremies.

2. Indien de stand van het eigen vermogen voor het SFM als geheel dit toelaat, kan de algemene vergadering op voorstel van de directie besluiten om een deel of het geheel van de nog verschuldigde voorschotpremies ten laste te brengen van het reservefonds van het SFM als geheel.

**3. Marktwaaarde balans**  
 (na resultaatbestemming)

	Marktwaaardebalans		Jaarrekening	
	€	€	€	€
<b>ACTIVA</b>				
Verzekeringvorderingen	75.440		75.440	
Vorderingen (geen handel)	12.134		12.134	
Kasmiddelen en kasequivalenten	2.963.771		2.963.771	
Alle overige activa	4.851		4.851	
	<hr/>		<hr/>	
Totaal activa		3.056.196		3.056.196
<b><u>VERPLICHTINGEN</u></b>				
Technische voorzieningen- schade	332.188		368.178	
Risicomarge	39.863		-	
Overige voorzieningen	-		-	
Uitgestelde belastingverplichting	-		-	
Verzekeringsschulden en schulden aan tussenpersonen	198.841		198.841	
Schulden ( geen handel)	46.854		46.854	
	<hr/>		<hr/>	
<b>Totaal verplichtingen</b>		617.746		613.873
		<hr/>		<hr/>
Overschot van activa boven verplichtingen		2.438.450		2.442.323
		<hr/> <hr/>		<hr/> <hr/>